# Sziklavár

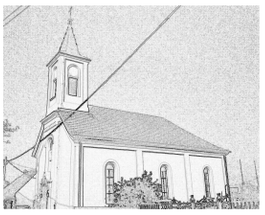

**A Csákvár – Bicske – Csabdi Társult Evangélikus Egyházközség gyülekezeti lapja**
**2020. évi I. szám**

***„Aznap, amikor beesteledett, a hét első napján, ott, ahol összegyűltek a tanítványok, bár a zsidóktól való félelem miatt az ajtók zárva voltak, eljött Jézus, megállt középen, és így szólt hozzájuk: Békesség nektek! És miután ezt mondta, megmutatta nekik a kezét és az oldalát. A tanítványok megörültek, hogy látják az Urat."***

*János evangéliuma 20, 19-20*

**Szeretett Testvéreim az Úr Jézus Krisztusban!**

Nehéz szívvel gondolok most előre Nagyhétre és Húsvét ünnepére. Javában tart az ajánlás, miszerint a fertőzést csak az otthonmaradással, önfegyelemmel és figyelemmel tudjuk valamelyest távol tartani. Azóta már korlátozások is léptek életbe.

Vajon milyen lesz Húsvét ünnepe? Kinyílhat-e a templomunk ajtaja, feldíszíthetjük-e az oltárt az éledő természet színpompás virágaival, megtölthetjük-e a falakat élettel, Istent dicsérő húsvéti énekeinkkel, felhangozhat-e a húsvéti evangélium, részesülhetünk-e a szabadulás ajándékában, a bűnbocsánatban és Jézus Krisztus Urunk testében és vérében? Különösen most, amikor Evangélikus Egyházunk az idei évet az Úrvacsora Éveként ünnepli?

Sok-sok kérdés, amelyre csak az idő adhat választ. Talán idén most nekünk csendes ünnepünk lesz. Olyanok leszünk minta tanítványok, akik a bezárt ajtó mögött gyűltek össze. Talán minket is átjár a félelem: betegségtől, veszteségtől, gyásztól, fájdalomtól.

De az a jó, hogy Jézus sem a zárt ajtók, sem a betegség, sem karantén nem tarthatja vissza. Jézus a bezárt ajtóinkon is betér, és húsvéti örömmel köszönt minket is: Békesség nektek!
Talán a templomunk húsvét ünnepén is bezárva marad. Talán nem lesznek nagy tömegek, nem lesz hangos éneklés, sem pedig virágba borult oltár, de Jézus, a Feltámadott, a Győztes betér hozzánk is. És elhozza nekünk is a húsvéti örömhírt, hogy Jézus már győzött. Feltámadt a halálból és életet adott. Örömöt és békességet. Zárt ajtóink mögött a szívünknek nem kell zárva lennie: engedjük, hogy átjárjon minket is a húsvét öröme, hogy látjuk az Urat!

Élő Jézus Krisztus! Köszönjük, hogy nem ért véget utad hozzánk, hanem éppen elkezdődött. Köszönjük, hogy ma is bátran szólíthatunk téged Mesternek. Szent küldetésed megismerése hatalmas öröm számunkra. Ebből élünk naponta és ez a mi egyetlen teljes vigasztalásunk. Reménységre és bátorságra ébredt húsvéti néped megújult lélekkel dicsér ma is Téged. Hallgasd meg énekünk!

Élő Jézus Krisztus! Vedd el tőlünk a sablonos szavakat és adj helyette élettel teli üzenetet szerte az egyházadban. Vádaskodás helyett a másik ember felfedezése, bizalmatlanság helyett az együttműködés, erőtlenség helyén pedig lendületes szolgálat ébredjen ma. Töredezettségünk és szétszakadozottságunk hadd gyógyuljon a húsvéti ünnep örömében. Kiábrándultságunkat és elesettségünket hadd váltsa fel a Te húsvéti lendületed. Mozgass meg minket, hogy mi is mozgatók lehessünk gyülekezetünkben. Formáld át életünket!
Élő Jézus Krisztus! Tágítsd ki látókörünket, hogy felelősen nézzünk szét környezetünkben. Taníts meg minket éleslátásra és a mélységekre is tekintő, kutató keresésre. Engedd úgy szemlélnünk a múltat ma életünkben, hogy a benned kapott biztos jövő vezessen minket. Szabadíts meg a szorongástól. Emelj ki a rettegések mélyéről. Törölj ki mindent az életünkből, ami szembefordít minket veled. Add nekünk ma az értelmes jövő és a tartalmas holnap biztonságát. Vezesd küldetésünk!

Húsvét este

Élő Jézus Krisztus! Sokan nyújtják felénk kezüket, de nekünk nincs erős és nagy kezünk. Sokan kiáltanak utánunk, de mi csak ritkán fordulunk vissza. Sokan állítanának meg minket az úton, de képtelenek vagyunk a lassításra. Húsvéti erőddel állj mellénk, hogy ne felejtsük el soha közelségedet. Fogd meg a kezünket, és emeld fel a fejünket. Tégy minket olyanná, hogy téged lássanak és érezzenek az emberek ott, ahol mi vallomást teszünk Rólad. Szabadíts meg álruhánktól és hazug külsőnktől, hogy ne ártsunk tovább a te nagy művednek, Adj szolgálatunknak őszinteséget!

Élő Jézus Krisztus! Fájdalmas tekinteteket látunk magunk körül nap mint nap. Gyásszal, betegséggel, magánnyal és eltört élettel küzdő emberek kérdéseit hozzuk most is eléd. Kontinensek szenvedése, színek és fajok, nemek és korok megkülönböztetése fájó teher rajtunk. Látjuk a pusztítás és ártás nagy erőit, de hisszük, hogy a te isteni gondoskodásod mindent felülmúl. Építsd, Urunk a szeretet és békességet bennünk. Küldj el minket mentő, védő és gyógyító szolgálatra a te erőddel. Taníts minket alázatra, hogy ne élni és alkotni nehéz és sötét napokban is. Taníts minket alázatra, hogy ne önmagunkban bízzunk, hanem akaratodat kutassuk. Adj nekünk új kezdetet életmentő húsvéti győzelmedből.

Élő Jézus Krisztus! Építs föl minket a romokból húsvéti, élő gyülekezeteddé! Ámen!

*Szeretettel:*
*Szebik Károly lelkész*

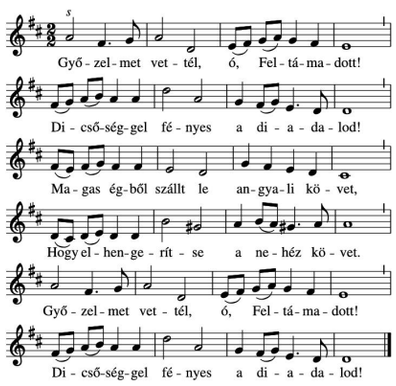


2. Lásd, ott az Jézus, az Üdvözítő! Ne kételkedj többé: ő jelent meg, ő! Ujjongj, Isten népe, Hirdesd szüntelen, Jézusé a végső, döntő győzelem! Győzelmet vettél, ó, Feltámadott! Dicsőséggel fényes a diadalod!

3. Mért félne szívem? Él az én Uram, Békesség Királya, Benne nyugta van, ő a diadalmam, pajzsom, életem, Szívemben már nincsen semmi félelem. Győzelmet vettél, ó, Feltámadott! Dicsőséggel fényes a diadalod!

## BESZÉLGETÉS MÉSZÁROS MIKLÓSNÉ RÓZSIKA NÉNIVEL

EVANGÉLIKUS ÉLET

BEKÖSZÖNTŐ

Evangelikus Élet 1933-ból a legelső példány

*- Szia Mama! Tisztelendő úr arra kért, hogy a következő gyülekezeti újságunkba készítsek veled egy interjút az Evangélikus Életről. Kicsit utánanéztem: az Evangélikus Élet első száma 1933. január 29-én jelent meg, „Egyháztársadalmi, belmissziói, kulturális és politikai hetilap" alcímmel. Te, hogy emlékszel, gyerekkorodban járt hozzátok? Olvastátok?*

-Az Evangélikus Élet 1933-ban jelent meg először, de előtte is volt evangélikus hetilap, a „Harangszó", sőt egy ideig párhuzamosan jelent meg a kettő. Mindkettőt az Országos Luther Szövetség adta ki, de a Harangszónak a Dunántúli Luther-Szövetség volt a laptulajdonosa. Nálunk ez volt ismertebb Bokodon. Ezt a gyülekezeti könyvtárból kölcsön lehetett kérni, így édesapám is olvasta.

*- Hol találkoztál először az Evangélikus Élettel?*

EVANGÉLIKUS ÉLET

Evangelikus Élet 1974

- 1951-ben kerültem Csákvárra, és apósomék előfizették, így a papával mi is olvastuk. Egyéni előfizetők 1954 óta vagyunk, bár az akkori időben rengeteg volt a házkörüli munka, így leginkább a papa olvasta. Nekem, mióta egyedül vagyok, azóta van több időm arra, hogy alaposabban átolvassam az újságot.

Evangelikus Élet 2019

*- 2016-ban arculati változáson esett át az újság. Azóta már színes magazin formájában jelenik meg kétheti rendszerességgel. Neked mi a véleményed erről az új formáról?*

- Tetszik. A képes tartalommal talán könnyebben megszólítható a fiatalabb közönség is. Az újság minőségében megmaradt: gazdag tartalmú, sokszor tematikus számokkal (például a Házasság Hetére, vagy most a böjti időszakhoz kapcsolódóan), annyi olvasnivalót kapunk, ami valóban elegendő két hétre.

*- Mi az, ami a leginkább teszik benne? Melyik rovatot olvasod el először?*

- A „Napról napra" az, amit először megnézek. Ez nagyon jó, mert az Útmutatóval együtt tudom olvasni a napi (reggeli vagy esti) igéhez kapcsolódó rövid áhítatokat, gondolatokat.

Emellett szeretem még az életrajzi írásokat, egy-egy lelkészről vagy gyülekezeti tagokról, munkatársakról; de az is érdekel, hogy mi történik a Magyarországi Evangélikus Egyházban, milyen döntések születtek a zsinaton. Nagyon izgalmas a külföldi rovat is: látni, hogy a világ különböző tájain hogyan működnek gyülekezetek, milyen alkalmak, milyen kapcsolatok, milyen jó példák vannak. Már nem tudok olyan sok eseményen részt venni, mint korábban, így az is nagyon jó, amikor egy-egy evangélizációról vagy konferenciáról olvashatok beszámolót. Szeretem még a könyvajánló rovatot, vagy, amikor a Luther Kiadó újdonságairól olvashatunk ismertetést. Külön érdekes számomra arról hallani, hogy mi történik azokkal, akik már jártak itt nálunk korábban, akár evangélizáció alkalmával, akár szupplikáció során, akár vendégszolgálattal. Most nemrégiben éppen Takácsné Kovácsházi Zelma néniről vagy Zászkaliczky Péterről.

*- Van olyan rovat, amit átugrasz, vagy nem annyira érdekel?*

- Nem, nincs olyan, amit kihagynék. Vannak olyan dolgok, amelyek már kevésbé érintenek engem, például az ifjúsági táborok, vagy a gyermekrovat, viszont ezekről mindig jó olvasni, és látni, hogy vannak fiatalok, van „utánpótlás", és vannak ilyen lehetőségek.

Ha elolvastam az újságok, akkor sokszor továbbadom akár a családban, akár a gyülekezetben. Jó szívvel ajánlom mindenkinek.

*- Köszönöm az interjút!*

*Mészáros Nelli*

Az Evangélikus Élet megrendelhető a **https://bolt.lutherkiado.hu/kiadvanyok/folyoiratok** oldalon akár digitálisan, akár nyomtatott formában 600 Ft/db áron.
Az újság cikkei néhány hét késleltetéssel megjelennek az **https://www.evangelikus.hu/** oldalon is.

## HITTANOS TÁBORBEHARANGOZÓ

Először másodikas koromban jártam a táborban. Nagyon izgatott voltam, mert ez volt az első olyan táborom, ahol sátorban is lehetett aludni. Az első napon még nem nagyon tudtam a rendet. Aztán már hozzá voltam szokva. Az egyetlen dolog amihez nem szoktam hozzá, az a reggeli torna volt.

Harmadikban és negyedikben sem szoktam hozzá. Remélem negyedik alkalomra már hozzá szokok. Minden napra volt valami program. Nekem az üvegezés volt a kedvencem.

Tetszik, hogy a szervezők el tudják érni, hogy minden évben egy plusz dolog legyen és sose legyen ugyanolyan, mint a tavalyi tábor. Például a szentJános bogár nézés, bűvészkedés, kártyajátékok. Szeretek ott lenni. Élvezem és közben sok dolgot tanulok.

Szívesen és nagy örömmel ajánlom másoknak is a tábort. Egyikőjük sem fogja megbánni! (De a reggeli tornát meg kell szokni!)

*Fürjes Dani*

## ISMÉT GYÜLEKEZETÜNK PÉNZÜGYEIRŐL

Alaphelyzetben sem egy népszerű dolog a pénzügyekről beszélni. Hát még ilyen nehéz helyzetben, amiben most van a világ, benne Magyarország, abban a mi gyülekezetünk. Minden év februárjában elkészítjük az előző év pénzügyi zárását és az aktuális év terveit. Így volt ez most is. Terveinket egy közgyűlésen szerettük volna megosztani gyülekezetünk tagjaival. Ami az ismert okok miatt meghiúsult. Ezt most ebben a formában szeretném közreadni.

Gyülekeztünk kb. évi 5- 5,5 M Ft-ból gazdálkodik. Az elmúlt év gazdálkodása egyrészt nagyon jónak mondható, mivel gyülekezetünk tagjaitól közvetlenül egyházfenntartói járulék, perselypénz és adomány címen 30%-al több folyt be mint a tervezett. Az össz bevételünk a tervezett 5,5 MFt helyett 5,9 M Ft volt. Ezért nagyon hálás vagyunk mindenkinek. Ennek ellenére az éves mérleg mégis negatív volt 444 E Ft-tal. Tehát kiadásaink ennyivel haladták meg bevételeinket. Ennek több oka volt. Egy öreg szolgálati autó, melyet az év második felében sikerült lecserélni. E mellett több előző évről áthúzódó tétel is „rontotta" a mérleget. Éves szinten az eltérés nem nagy, de ha az egész költségvetést nézzük, a közel 10 %-os mínusz már nagynak mondható. Gazdálkodásunk létszámunkból adódóan nagyon kiélezett, érzékeny. Idei terveinket nehezíti a mostani helyzet. Természetesen első sorban a személyes találkozások amik a legjobban hiányoznak. Az istentiszteleti, énekkari, úrvacsorai, férfiköri, asszonyköri közösség. De aggódunk költségvetési egyensúlyunkért is.

Ezért kiemelten szeretnénk kérni mindenkit, hogy az idei évben a saját lehetőségeit mérlegelve segítse gyülekezetünk anyagi fennmaradását. Aki teheti, utalja az egyháznak szánt összeget, ezzel is csökkentve a személyes kontaktusból adódó veszélyt. A technika lehetőségének köszönhetően otthon is a Tv, Rádió vagy az internet segítségével lehetünk együtt istentiszteleti közösségben. Kérjük a perselypénzről se feledkezzenek meg. Ha kineveznek egy malacperselyt erre a célra, vagy csak egy dobozba gyűjtik az ideszánt összeget, azt megköszönjük. Ha majd a lehetőség meglesz, személyesen hozhatják el a templomba.

Őszintén várva találkozást mindenkivel, szertettel köszöntöm gyülekezetünk minden tagját. Kívánom, hogy az otthonunk falai között is legyen teljes a húsvéti örömünk.

*Szeretettel: Mészáros Tamás felügyelő*

A keresztelt Mészáros Mihály Tamás

Az év első keresztelője

**Gyülekezetünk bankszámlaszáma:**

Evangélikus Egyházközség Csákvár

10405066-50526774-85891001

## ÚRVACSORA ÉVE 2020

Az Úrvacsora éve 2020 - az év igéjével

Evangélikus egyházunk az idei évet az Úrvacsora évének hirdette meg. Ezért idén számtalan program, konferencia témáját a szentségünk adja. Az apropót az adja, hogy idén szeptemberben szervezi a Katolikus Egyház Budapesten a Nemzetközi Eucharisztikus Kongresszust (az eucharisztia az úrvacsora újszövetségi görög elnevezése). Reménységünk, hogy az úrvacsora ajándékának alaposan megismerése közelebb visz minket ahhoz, hogy az oltárközösség megvalósuljon, azaz együtt vehessük magunkhoz Jézus testét és vérét, parancsának és akaratának megfelelően.

Ehhez kapcsolódóan közöljük újságunkban az alábbi cikket, amelyet az Evangélikus Élet egyik korábbi számában volt elérhető.

## ÚRVACSORA OLTÁRKÉPEKEN – REMEKMŰVEK A REFORMÁCIÓ KORÁBÓL

**Forrás: Evangélikus Élet, szöveg: Isó M. Emese**

A wittenbergi városi templom oltárképe a refomráció korából - Lucas Cranach mester festménye

Az úrvacsora

***Luther Márton a Kis kátéban azt tanítja az oltáriszentségről, hogy az „Jézus Krisztus Urunk valóságos teste és vére kenyérben és borban, amelyet Krisztus maga azért rendelt, hogy azt mi, keresztények együk és igyuk”.***
***Az úrvacsora közösség a feltámadott, élő Krisztussal, és egyben előképe a mennyei vacsorának. Ennek megfelelően az úrvacsora szentsége az evangélikus oltárképek leggyakoribb témája.***

Maga Luther kifejezetten az utolsó vacsorát ajánlotta az evangélikus templomok oltárképeinek témájául, és id. Lucas Cranach is törekedett a 16. században olyan kompozíciók megalkotására, amelyek – folytatva a mindenki által ismert hagyományokat, használva a népszerű és jól érthető jelképeket – oltárképként szolgálhatnak az evangélikus gyülekezetekben.

**Luther mint tanítvány**

A legismertebb ilyen alkotás a wittenbergi oltár, amelyet 1547 szeptemberében állítottak fel a városi tanács határozatára a városi templomban (Stadtkirche). A főképen a bibliai utolsó vacsorát látjuk. A tanítványok kerek asztal körül ülnek, élénk beszélgetést folytatnak, egymás felé fordulva. Társalgásukat nézve láthatjuk, hogy már elhangzottak Jézus szavai: „Bizony, bizony, mondom nektek, közületek egy elárul engem.” (Jn 13,21) Krisztus alakja nem uralja a kompozíciót, nem emelke-

dik a többiek fölé, dicsfény sem emeli ki. Az asztal bal oldalán ül, s bal karjával az alvó János apostolt öleli magához. A kép izgalmas mozzanata az, ahogyan Krisztus az asztalnál ülő Júdás – azonosítását egyértelművé teszi a háta mögött rejtegetett, harminc ezüstöt tartalmazó pénzeszacskó – szájába adja a falatot, ezáltal pedig illusztrálja az evangéliumot, hiszen az árulót a bemártott falattal jelöli ki.

Az pedig, hogy nem csupán nyújtja felé az ételt, hanem kezével teszi a szájába, azt is jelzi számunkra, hogy Krisztus senkit sem rekeszt ki az úrvacsorából való részesedésből. Krisztus Júdásra tekint közben, nem folyik a tanítványok közti beszélgetésbe. A festő a szolgáló képében önmagát örökítette meg, és a tanítványok közé festette Luther Mártont is, éppen hozzá fordul, és borral tölti meg a kupáját. A kompozíciót visszafogott márványarchitektúra, reneszánsz lodzsa fogja össze, amelyen át egy város látképe tárul elénk.

Több műalkotás, amely protestáns értelmezésben született meg, és az utolsó vacsorát ábrázolja, gyakran elhagyja a húsvéti bárány megjelenítését. Ezeken Jézus az asztalfőn ül, körülötte borral teli kelyheket látunk, a tanítványok előtt a tányérokon pedig kenyér van, abból esznek, poharukba szolgáló tölt bort egy díszes kancsóból. Az ilyen művek tehát képileg szólnak amellett, hogy Krisztus nemcsak a kenyérben, hanem a kenyérben és a borban is valóságosan van jelen.

**Kortársi realizmus**

A wittenbergi oltárkép fő jelenetét két oldalról – az oldalszárnyakon – a kereszténység egy-egy alaptanításának ábrázolása szegélyezi. A bal oldalon a keresztséget látjuk, amelynek szentségét Melanchthon szolgáltatja ki.

A jobb oldalon a gyónást mint az úrvacsorára való felkészülést örökítette meg a festő. Johannes Bugenhagen, a wittenbergi városi templom lelkésze mindkét kezében kulcsot tart. A kulcsok a bűnök megbocsátása és megkötése hatalmának szimbólumai; e hatalmat Krisztus Péternek (Mt 16,19), illetve az apostoloknak adta át („Bizony mondom nektek: amit megköttök a földön, kötve lesz a mennyben is, amit pedig feloldotok a földön, oldva lesz a mennyben is” – Mt 18,18). A képen a kulcsok tehát egy kortárs kezében jelennek meg, illusztrálva azt a reformátori álláspontot, hogy az oldás és kötés hatalma nem egy bizonyos személynek adatott, hanem az egész egyháznak.

A kulcsok hatalma, vagyis a gyónás

Azzal a megoldással, hogy Cranach a helyi egyházi gyakorlatot és közösséget foglalta képbe, megjelenítve rajta a könnyen felismerhető reformátorokat, egyfajta „kortársi realizmust” hozott létre az oltáron. Ezzel a megélt hit dokumentumává is válik a kép. És annak is példája, hogy az evangélikus oltárképeken gyakran nemcsak a gyülekezet vezetői, de maga a közösség, tehát laikus tagjai is megjelennek ott, ahol korábban csak a papság vagy a donátorok foglalhattak helyet.

A keresztség szentsége

Ennek megfelelően a predellán – az oltárasztalon lévő polcon, amelyen az oltárkép áll, és ugyancsak festett díszítést szokott kapni – az egy évvel korábban, 1546 februárjában elhunyt Luther Márton látható, amint az eleven gyülekezetnek prédikál. Ráadásul abban a templomban, azon a helyszínen, ahol életében oly sokszor szólt hozzájuk. A falból kiemelkedő szószékről – amilyen a valóságban nincs az evangélikus templomokban – tanító reformátor előreszegezett ujjával a feszületre mutat. A panel kompozícióját uralja a keresztre feszített Krisztus; a szinte teljesen homogén terem, ahol a jelenet játszódik, kiemeli alakját. A drámai hatást a szélcsendes térben is erőteljes hullámokat vető drapéria fokozza. A tábla közepén megjelenített Ige a reformáció alapja is. A kép mint tételmondat jelenik meg előttünk. Bal oldalon látható a gyülekezet, amint Luther Márton szavait hallgatja. A prédikátor mozdulata, amellyel egyik kezével Krisztusra mutat, míg a másikat a Biblián nyugtatja, egyértelművé teszi tanításának témáját, felidézi számunkra böjti prédikációját, amelyet Wittenbergben mondott el 1522-ben: „…a feszület, mely itt áll, nem az én istenem, hanem csupán egy jel.” Nem csak erre a beszédére utal a kompozíció, Luther a legfontosabb tanítását is kifejezi: minden igehirdetésnek Krisztusra mutatónak, Krisztust hirdetőnek kell lennie.

Az egy sorban megfestett keresztség, oltáriszentség és gyónás olyan témák, amelyeket Luther a Kis kátéban is kiemelt, és amelyek a keresztény tanítás alaptételei. Ez a három kép, három tétel mintegy szimbolikusan is a predellán, illetve az azon megfestett áldozaton nyugszik, illetve alapszik: „Mert más alapot senki sem vethet a meglevőn kívül, aki Jézus Krisztus.” (1Kor 3,11)

Mindhárom panelen, amely az utolsó vacsorát veszi körül, egy-egy jelentős wittenbergi reformátor jelenik meg. Tehát a legfontosabb tanítások és a legfontosabb tanítók láthatók együtt egy oltárképen, a közösség aktív prédikátoraiként. Ezzel a festő

olyan ikonográfiai eszközkészletet alakított ki, amely egyszerre felekezeti és német is.

**Csak az Írás**

Ifj. Cranach úrvacsoraábrázolása

A kortárs realizmus csúcsosodik ifj. Lucas Cranachnak szintén az utolsó vacsorát ábrázoló képén, amelyen a tanítványok helyében reformátorok, teológusok és protestáns fejedelmek jelennek meg. A képet a dessau-mildenseei templomnak festette 1565-ben. Krisztus balján Philipp Melanchthon (1497–1560), míg jobbján közvetlenül III. György, DessauAnhalt fejedelme (1507–1553) ül, aki lelkészi szolgálatot is teljesített. Mellette ül Luther, s őt követi Justus Jonas (1493–1555), Johannes Bugenhagen (1485–1558) és Kaspar Cruciger (1504– 1548). A bal oldalon Melanchthont Berthold Bernhardi (1487–1551), Johann Pfeffinger (1494–1573), Johann Forster (1495–1556) és Georg Major (1502– 1574) követi, tehát a legtöbb szereplő a kép elkészültekor már nem volt az élők sorában. A bort felszolgáló figura a kép előterében feltehetően maga a festő.

Az alkotó itt is azt a megoldást használta, hogy Krisztus – az asztal túloldalán ülő – Júdás szájába teszi az ételt. Júdás alakját a kutatás nem tudta azonosítani kortárs szereplővel; vele átellenben Állhatatos János szász választófejedelem ül, míg az előtérben térdeplő alak valószínűleg Johann Joachim (1509–1561), Anhalt hercege. A háttérben Personen Wolfgang (1492–1568), II. János (1504–1551), I. Károly herceg (1534–1561), Joachim Ernst (1536–1589) és VII. Bernhard (1540– 1570) jelenik meg. Az ajtóban megjelenő két alakot még nem sikerült azonosítani.

A solus Christus, sola scriptura, sola fide, sola gratia szellemiségének talán legesszenciálisabban a dinkelsbühli evangélikus templom különleges Utolsó vacsora oltára felel meg, amely csupán írást mutat (Schrift-Bild-Altar). Az 1537-ben készült oltár kialakításában a predellákhoz hasonlít. Ezeken ugyancsak rendszeres, hogy ennek a témának adjanak helyet, de ezt általában a képi megjelenítés segítségével teszik, itt azonban a festő az úrvacsora szereztetéséről szóló bibliai igehelyet örökítette meg németül, a gyülekezet tagjainak anyanyelvén.

Dinkelsbühl, evangélikus úrvacsorai oltár az Igékkel

A Cranach, illetve műhelye által festett képek – Luther tanácsai nyomán – tökéletes képi megfogalmazásai a reformátor által vallottaknak. A wittenbergi oltárkép, amely esszenciáját kívánta nyújtani az evangélikus egyház tanításának, emlékképévé vált a wittenbergi reformáció történelmének is, és az egyik legnagyszerűbb megvalósulása annak, amikor a kép alárendelődik a szövegnek, miközben képként is értékes marad (sőt!).

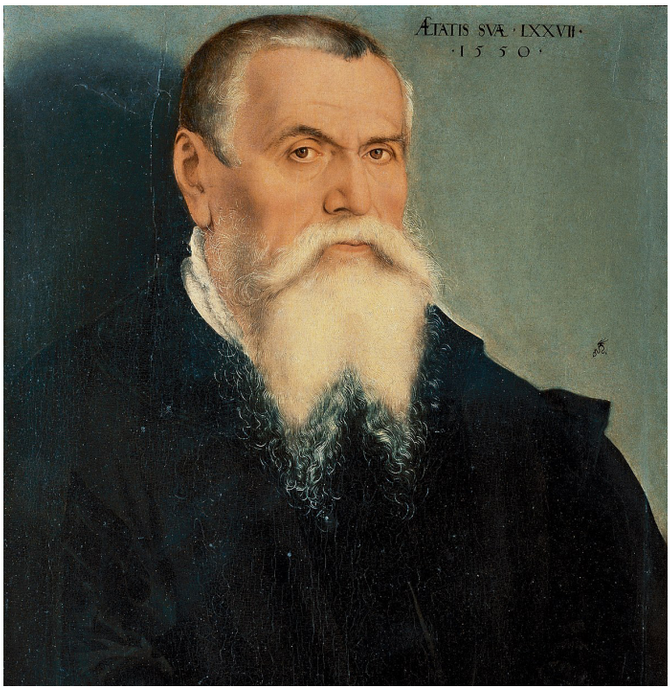


Cranach Önarckép (1550)

## DIAKÓNIA – AZAZ AZ ASSZONYKÖR SZOLGÁLATA CSÁKVÁRON

Az asszonykör és a gyülekezet adományai

Az Asszonyköri alkalmainkat 2012 őszén indította el a gyülekezetünk. 2013 tavaszától engem kértek meg az asszonykör vezetésével. Első időszakban, a Tízparancsolattal és a Miatyánkkal foglalkoztunk.

Ezt követően célunkká vált a Bibliaismereti tudásunk gyarapítása, eszerint tematizáljuk az alkalmainkat, elsősorban az Evangélikus Egyház országos gyülekezeti munkaprogramban leírt tematikát vesszük alapul.

Minden év elején közösen megnézünk egy filmet, amit próbálunk az aktuális témánk szerint választani, majd megbeszélni a látottakat. Az aktuális egyházi és népszokásokat is feleleventjük. Gyakran kézművesedünk, az éppen aktuális naptári időszakhoz kapcsolódva. Halottak napjakor mécsest, karácsonykor ádventi díszt készítünk.
Minden hónap első hétfőjén találkozunk, este hat órakor, 10-15 fő vesz részt ezeken az alkalmakon.

„Segítsünk, de ne csak karácsonykor!" - Mottóval indítottuk útnak a rászoruló családok megsegítését 2014-ben. Azaz, minden hónap utolsó hétvégéjén, asszonyok egymás közt felváltva, két rászoruló családnak készítünk egy - egy vasárnapi ebédet. Az asszonykör tagjaira így évenként egyszer kerül a sor. Sok esetben gyülekezetünk más asszonyai is jelentkeznek a főzésre. emellett a gyülekezeti tagok tartósélelmiszer támogatással járulnak hozzá a havi adományokhoz. A településünkön működő Családsegítő vezetője ajánlásával kerülnek az ételek kiosztásra. Jelenleg a vírusfertőzéses időszakban tartósélelmiszert gyűjtöttünk, legutóbb, március végén ez került átadásra három rászoruló családnak.

*Mészárosné Hőbe Ildikó*

A férfikör szállítja ki az ételt

## KIS ZENGŐ TÁBOR 2020

A kis Zengő napközis táborba idén július 26–31. között várjuk a lelkes, zenélni vágyó általános iskolás csákvári gyerekeket. A táborvezetőkkel és segítőkkel már szorgalmasan készülünk: gyűjtögetjük az ötleteket a zenei, áhítatos, kézműves és szabadidős foglalkozásokra.
A hét témája a teremtéstörténet lesz, amit a reggeli áhítatokon Márió bá vezetésével ismerünk meg alaposabban. Természetesen idén is lesz focikupa, reggeli totó, léggömbös torna, rengeteg dinnye és sütemény uzsonnára, mert ezek nélkül nem igazi a Zengő tábor.
Péntek este 17.30-kor a táborzáró zenés áhítaton mutatjuk meg a közönségnek, mit tanultunk a hét folyamán.
A táborba jelentkezni a kiszengo@gmail.com e-mail-címen keresztül 2020.07.10-ig lehetséges, a Kis Zengő Tábor Facebook csoportjában megtalálható szülői nyilatkozat kitöltésével, aláírásával. Várunk mindenkit szeretettel!

*Szebik Julcsi*

Kis Zengő táborzáró

## ÜNNEPI ESEMÉNY GYÜLEKEZETÜNK ÉLETÉBEN:
## JÓNÁCSIK ANNA ÉS NÉMETH SÁNDOR 50. HÁZASSÁGI ÉVFORDULÓJA

Az 50. évfordulós Ünnepeltek

2020. Ez az év nem csak egy újabb kerek esztendőnek indult, legalábbis a családunk egy részének nem. A nagyszüleink ebben az évben ünneplik az 50. házassági évfordulójukat.

1970. február 21-én kötötték össze életüket a csákvári evangélikus templomban Zászkaliczky Péter lelkész által. Aznap hideg volt, az utakon a hó már kezdett elolvadni a napsütéstől, ennek ellenére szinte az egész falut átsétálta az esküvőt ünneplő társaság az evangélikus templomba, s onnan vissza a Nagymama házába.

2020. február 23-án vasárnap, már melegebb időjárásban készülődött a család, unokatestvérek és barátok, hogy együtt ünnepeljük meg mama és papa aranylakodalmát. Először az istentiszteleten vettünk részt, ahol Szebik Károly lelkész is gratulációval köszöntötte a nagyszüleinket. Az ünneplést – úgy, mint az ezüstlakodalmuknál – nálunk folytattuk egy közös ebéddel, tortával és süteménnyel. Mamáékat szüleinkkel és nagynénénkkel közösen egy hosszúhétvégés nyaralással leptük meg. 50 év elteltével így visszautazhatnak a Mátrába, ahol nászútjukat töltötték fiatalon.

*Krausz Blanka, Gréta, Dalma*
*unokák*

### A hálaadó istentiszteleten elhangzott köszöntés

Kedves Panni néni és Sanyi bácsi!
Szeretett Testvéreim az Úr Jézus Krisztusban!
1970. febr. 21-én szombaton egy fiatal pár állt Isten színe elé, hogy összekössék életüket, és közös életükre Mennyei Atyánk áldásait kérjék.
Akkor, azon a szombati napon Zászkaliczky Péter lelkész úr ezt az igét olvasta fel, hogy közös életüknek iránytűje, mottója és támasza legyen:

Jónácsik Anna és Németh Sándor

**1 Thessz 4,9: A testvéri szeretetről pedig nem szükséges írnom nektek, hiszen titeket Isten tanított az egymás iránti szeretetre.**
Ünneplő Testvéreim az Úr Jézus Krisztusban!
Egymás iránti szeretet. Az együtt töltött 50 év alatt ez a három egyszerű rövidke szó komoly és mély tartalmakkal bővült. Bizonyára megtapasztalták, hogy szeretet nem csak az érzelmeket jelenti, s hogy milyen sokszor kellett eljutniuk arra, hogy újra és újra egymás mellett döntsenek, hogy egymás mellett kitartsanak.
De ebben nem voltak, és nincsenek magukra hagyatva. Mert nem csak arról ír Pál apostol, hogy jó és szükséges az egymás iránti szeretet, hanem arról is, hogy erre Istenünk tanít minket. Minket tanít azzal, hogy bűneinket, engedetlenségeinket naponként bőven megbocsátja, s hogy gondoskodik testi és lelki szükségleteinkről. És az együtt töltött 50 év alatt számtalan személyes példát élhettek át, amikor megtapasztalhatták, hogy igazán mit is jelent Isten szeretete és szeretetére való tanítása.

Most kettős céllal vagyunk itt Isten színe előtt: visszafelé tekintve bocsánatot kérünk esetleges bűneinkért, és hálát adunk az együtt töltött időért és a benne kapott áldásokért.
Valamint előrefelé tekintünk és bizakodva, reménységgel kérjük Urunk további áldásait, hogy ezután is Urunk, gondviselő szerető Atyánk legyen, és tanítómesterünk, aki tovább tanít a szeretet útján való haladásra, hogy igazi szeretetben, egymást elfogadva, segítve, támogatva boldogságban, örömben és békességben éljenek, és egykor eljussanak majd az öröm mennyei hazába, Jézus Krisztus Urunkért. Ámen!

Urunk, Istenünk!

Áldd meg keresztény testvéreinket, akik megtapasztalták, hogy nem jó egyedül lenni, és 50 évvel ezelőtt akaratod szerint házasságot kötöttek.
Szentlelked által adj nekik igaz hitet, hogy mindenkor bízzanak benned, áldozatkész szeretetet, hogy egymás terhét hordozzák, sírig tartó hűséget, hogy egymás mellett jóban-rosszban továbbra is kitartsanak.
Ajándékozd nekik az üdvösség élő reménységét, hogy a szenvedések idején is kegyelmedre hagyatkozzanak.
Áldd meg otthonukat békességgel és derűvel, egykor pedig országodban részesítsd őket is az örök élet örömében.
A mindenható Isten, aki benneteket egymásnak ajándékozott, áldja meg ezután is házassági szövetségeteket, hogy szeretetben és békességben éljetek, a hitben mindvégig megálljatok, egykor pedig elvegyétek az örök élet koronáját, az Úr Jézus Krisztus által. Ámen.

Menjetek békességgel, Krisztus veletek van! Ámen!

*Szebik Károly*
*lelkész*

## 25 ÉVES HÁZASSÁGI ÉVFORDULÓ: BOKOR BÉLA ÉS KISS ZSUZSANNA

Kedves Zsuzsi és Béla!

25 évvel ezelőtt az április 1-jei nap számotokra nem a bolondságot, a tréfát, hanem a komolyságot és a boldogságot jelentette. Konfirmációs fogadalmat tettetek, majd közös életetekre kértétek Istenünk áldását, mert csak Ő tudja megadni mindazt, ami az ember boldogulásához és boldogságához szükséges.

Bokor Béla és Kiss Zsuzsanna házasságkötése 25 évvel ezelőtt

25 év nagy idő, mely alatt sok mindenen mentetek keresztül. Családalapítás, házépítés, és persze közben a gyülekezetünkben is nagyon sokat fáradoztatok. Mindkettőtök személyében olyan embert ismerhettem meg, akik kedvesek, dolgosak és segítőkészek, és akik szívesen fáradoztok a gyülekezetünk életének felvirágoztatásában is. Sajnos az egyházi anyakönyvünkben nem sikerült fellelnünk az esketési igéteket. Ezért engedjétek meg, hogy ezen a jeles napon ezzel az igével köszöntselek Benneteket:

**Jn 15, 16-17:**
**Jézus mondja: „Nem ti választottatok ki engem, hanem én választottalak ki titeket, és arra rendeltelek, hogy elmenjetek és gyümölcsöt teremjetek, és gyümölcsötök megmaradjon, hogy bármit kértek az Atyától az én nevemben, megadja nektek. Ezeket azért parancsolom nektek, hogy szeressétek egymást."**

Hiszem, hogy nem a véletlen műve az, amikor két ember egymásra talál, összeköti az életét, és családot alapít. Szerető Mennyei Atyánknak köszönhetitek egymást, aki egymásnak ajándékozott Benneteket, hogy egymást boldoggá tegyétek. Ajándék vagytok egymás számára, és nem csak egymás, hanem Isten felé is hálával tartoztok ezért. Így gondolhattok vissza hálával az együtt töltött 25 évre, és ezzel a reménységgel tekinthettek az előttetek álló időre. A fiaitok felnőttek, lassan önálló életet kezdenek, új kihívások, új feladatok várnak benneteket. De most is itt vagytok egymásnak, „hozzáillő segítőtársként" támogathatjátok egymást, és számíthattok Mennyei Atyánkra is, aki eddig is harmadik fonálként beleszőtte magát közös életetekbe. Jézus választott ki benneteket, közös életre, közös szolgálatra, hogy gyümölcsöző, áldott életetek legyen. Ezért szeressétek egymást. Ámen!

Mennyei Atyánk áldása kísérjen Benneteket ezután is, vegyen körül Benneteket óvó szeretetével, világítson Nektek életutatokon, és vezessen Benneteket az örök élet boldogságára, az Úr Jézus Krisztusért. Ámen!

## TÍZ DOLOG, MELYET MOST MEGTEHETÜNK A GYÜLEKEZETÜNKÉRT

### LEHETŐSÉGEK AZ ÖSSZEFOGÁSRA JÁRVÁNY IDEJÉN

**1. Online istentiszteletek szervezése**

Örömteli, hogy nagyjából egy hét alatt több mint 70 helyről érkezett élő közvetítés vagy felvétel szerkesztőségünkbe evangélikus online istentiszteleti alkalmakról. Az evangelikus.hu gyűjti a beküldött linkeket, melyeket a teljesség igénye nélkül Facebook-oldalunkon is megosztunk. Hihetetlen látni, hogy például van olyan vidéki, kisvárosi gyülekezet, ahol március 22-én volt először élő istentiszteleti közvetítés, és három nap alatt több mint 2000 megtekintést ért el a videó.

**2. Online beszélgetések, áhítatok, bibliaórák, ifik**

A megosztásoknak köszönhetően vlogok (pl. Encs, Kaposvár), online áhítatok és közös ifjúsági éneklések is indultak, amelyek szintén segítik a templom falain kívüli elmélyülést és a közösséghez tartozás élményét. Ezenkívül van mód ifihelyettesítő skype-os alkalmak, online társasjátékpartik szervezésére is, sőt a szarvasiak a TikTokkal is kísérleteznek már.:

**3. Telefonálhatunk az internetet nem használókkal**

Fontos, hogy ne feledkezzünk el az internet világán kívül élőkről sem. Sok esetben idősebb testvéreinkhez csak telefonon lehet ténylegesen szólni ezekben az időkben. A telefon kiváló megoldás lehet arra, hogy a lelkész, presbiter vagy gyülekezeti testvér érdeklődjön, vagy akár együtt imádkozzon is a négy fal közé szorított emberekkel.

**4. A postaláda is lehet szószék**

A tévé és rádió mellett az online világon kívül élők felé lehetőség van a postai küldemények eljuttatására vagy lelki erősítők kézbesítésre is: gyülekezeti újságok, hírlevelek, az Evangélikus Életmagazin, a vasárnapi igehirdetések leírt, nyomtatott változatai a jelenlegi korlátozások mellett is bekerülhetnek a postaládákba. Érdemes azonban körültekintően és elővigyázatosan eljárni, mivel a papír is lehet vírushordozó. Dr. Petrovicz Edinától, a Szent László Kórház immunológus főorvosnőjétől azt a tájékoztatást kaptuk, hogy mai tudás szerint a vírus papírfelületen egy-két napnál nem él tovább.
A papírt nem lehet megfelelően fertőtleníteni, ezért azt javasolja, hogy a lapokat a nyomdából való megérkezésüket követően két napig elkülönített helyen tartsák, ahonnan aztán egy maszkot és kesztyűt viselő – nem veszélyeztetett csoportba tartozó! – önkéntes kiviheti a postaládákba. Így minimálisra csökkenthető a veszély.

**5. Ügyintézésben, bevásárlásban segítség**

A fiatalabb gyülekezeti tagok segíthetnek az idősebb gyülekezeti tagoknak a bevásárlásban, gyógyszerek kiváltásában, sürgős ügyintézésben. (Jó tudni azonban, hogy számos hivatalban ügyintézési korlátozások léptek életbe, tehát indulás előtt érdemes tájékozódni az adott ügyet érintő intézkedési lehetőségekről.) Fontos, hogy ne csak lelkiekben segítsük egymást, ha baj van. Lackfi János sorait érdemes végiggondolnunk ilyen vonatkozásban is.

**6. Balkonéneklés**

Pazar evangélikus kezdeményezés a minden este 7 órakor kezdődő balkonéneklés. A online világból, egyenesen Nagykanizsáról indult ötlet nagy hatással lehet offline szomszédainkra is. Csak rajtunk múlik, hogy ez a hatás kellemes lesz-e, vagy sem.

Oltár és kottatartó - gyülekezeti élethez

**7. Harangozás, csatlakozás**

Gyülekezetünk csatlakozhat más országos és nemzetközi kezdeményezésekhez is. Ilyen lehet például egy meghatározott időben történő harangozás vagy az ablakokon elhelyezett piros szív vagy a tapsolás, melyekkel kifejezhetjük hálánkat az egészségügyi dolgozók felé.

**8. Egyéni elmélyedés, továbbképzés**

Ne essünk abba a hibába, hogy egész nap csak várjuk és olvassuk a legfrissebb híreket. Használjuk ki az időt, olvassunk, mélyedjünk el, imádkozzunk egymásért. Ne felejtsük el, hogy végtére is böjt van, itt az idő önvizsgálatot tartani. Érdemes feltenni magunknak a kérdést, hogy vajon a vírus után ugyanott szeretnénk-e mindent folytatni, ahol a szokásos életritmust abbahagytuk. A böjt a legalkalmasabb idő a szemléletés életmódváltásra, a hitmélyítésre, főképp, ha ezt otthon tesszük, Krisztus tanításában elmélyedve.

**9. Perselypénz, adománygyűjtés**

Egyre több adománygyűjtéssel fogunk találkozni a következő hetekben. Beteg kisgyermekek, munka nélkül maradt emberek, nehéz helyzetbe, adósságba sodródó családok, kisvállalkozások, és még lehetne folytatni a sort, hogy kiknek lesz szükségük társadalmi összefogásra, gyűjtésekre. Saját gyülekezetünknek hasonlóképpen szüksége lesz anyagi segítségre, hiszen a perselypénzek megszűnésével még nem fognak csökkenni a közüzemi számlák. Támogassuk gyülekezetünket átutalással, a környezetünkben élő rászorulókat pedig kereteinkhez mérten, lelkiismeretünk szerint.

**10+ Írd meg kommentben!**

Bizonyára létezik még számtalan ötlet és kezdeményezés, melyet nem soroltunk fel, ezért várjuk a hozzászólásokat, hogy milyen lehetőségeink lehetnek arra, hogy a bajban is erősítsük egymást.

## KÖRLEVÉL A DUNÁNTÚLI EVANGÉLIKUSSÁGHOZ

Kedves Evangélikus Testvérek a Dunántúlon! És természetesen szerte az országban, valamint határainkon túl!
Mindenek előtt szeretnék köszönetet mondani mindenkinek, aki keresztyéni felelősséggel jár el és mutat példát fegyelmezett szabálykövetésével. Ezzel segítve a súlyos kór terjedését, reménység szerint megállítását. Kiemelt köszönet illeti azon testvéreinket, akikre ebben a helyzetben különösen nagy teher és felelősség hárul. Diakóniai intézményeinkben, az idősgondozásban szolgálóknak és családjaiknak igyekszünk minden támogatást megadni, ami csak tőlünk telik. Természetesen első sorban az értük mondott imádság mellett.

Jó látni hány embert inspirál ez a nehéz helyzet cselekvésre. Hány ötlet születik Isten Igéjének továbbítására a technika adta lehetőségeken keresztül. Bár meg kell látnunk, hogy ezeken a csatornákon (Facebook, Youtube stb.) pont azokhoz jutunk el kevésbé, akik vasárnaponként templomainkat megtöltik. Az idősebbekhez. Mondhatnánk, a közmédián keresztül most sokkal több lehetőséget kap mindenki a lelki töltekezésre – amiért nagyon hálásak vagyunk. De a helyi lelkészt, templomot, gyülekezeti termet – ami a mienk – nehéz helyettesíteni.

Nekik talán a helyi média, kábel TV, helyi újság adhatják meg ezt az „élményt". Tudok olyan lelkészről is, aki szisztematikusan a névjegyzék sorrendjében minden nap felhív 10-15 gyülekezeti tagot, csak hogy érdeklődjön hogyléte és esetleges szükségletei felől. Esetleg ebben a presbiterek is bekapcsolódhatnak. Bevallom nehéz belegondolni, hogy mi lesz, ha ez a veszély még Húsvétkor is házainkba, lakásainkba kényszerít bennünket. Hitünk közepének, kereszténységünk lényegének ünnepét akkor is hiszem, hogy átélhetjük. Ez a helyzet sok mindenre meg kell, hogy tanítson. Például, Istenünk Igéjével, reggeli és esti otthoni áhítatokkal, énekeinkkel lehetünk bátran „önkiszolgálók". Ehhez nagyon sok segítségünk van. Egy konfirmációra kapott Biblia (vajon hol is?).

Egy nagyszülőtől örökölt énekeskönyv. Egy a gyülekezettől kapott Útmutató. Vagy az írott sajtónk, Evangélikus Élet, Dunántúli Harangszó. Bízom benne, hogy ezeket már több otthonban fel is fedezték. Szakemberek szerint segíti mentális egészségünket, ha a bezártságban strukturáljuk egy-egy napunkat. Magyarul, tervezzük meg már reggel. Ebben hiszem, hogy nagy szerepe kell, hogy legyen a lelki feltöltődésnek, akár egyedül, de még jobb ha az egész családdal együtt. Esetleg egyedül élő szülők, nagyszülők telefonon történő bekapcsolásával.

Ez a próbatétel erősítsen bennünket. Indítson önsajnálat helyett önvizsgálatra. Elkeseredés helyett Isten felé fordulásra. Unalom helyett buzdítson ötletes cselekvésre. Mindannyiunknak kívánom, hogy a mostani vész okozta tapasztalatok, hiányok - majd a sötét felhők elmúltával – fűzzék szorosabbra kapcsolatainkat családdal, gyülekezettel, de első sorban Mennyei Atyánkkal.
Erős vár a mi Istenünk!
Csákvár, 2020. március 26.

*Mészáros Tamás*
*egyh.ker. felügyelő*

## HÚSVÉTI ÜNNEPI ISTENTISZTELETI RENDÜNK

**Kedves Csákvári Evangélikus Testvérek!**

Szeretnénk a Húsvét ünnepének megünnepléséhez némi segítséget adni, illetve egy kis játékra hívni mindenkit. Most már bizonyos, hogy csak saját otthonainkban tudjuk ezt az ajándékot átélni, mely hitünk közepe, kereszténységünk lényege: az értünk kereszthalált halt, és feltámadott Krisztus!

Kérjük, hogy aki teheti, a Facebookon vagy a Youtube-on kövesse a templomból közvetített istentiszteletet, vagy akinek nincs erre lehetősége, a TV képernyőjén ezzel egy időben közvetített istentiszteletet. Készüljünk rá, testben és lélekben egyaránt. Öltözzük fel legszebb ünnepi ruhánk, tegyünk az asztalra virágot, esetleg gyújtsunk gyertyát. Énekeljünk, imádkozzunk együtt. A gyónásban is egyek lehetünk.

Az úrvacsora vételének lehetőségéről püspökeinktől várjuk az útmutatást, kérjük, figyeljék a gyülekezet Facebook oldalát, illetve honlapunkat, ahol a közleményt közzétesszük.
Arra gondoltunk, ha az otthoni istentiszteletről készül egy kép, és azt elküldik nekünk, a beküldők között kisorsolunk egy lehetőséget a nyári vagy őszi programon, táboron való ingyenes részvételre.
Létrehoztuk gyülekezetünk Facebook-os oldalát, és igyekszünk az istentiszteletet a Youtube-on is elérhetővé tenni.

**Április 9. csütörtök 18 ó Nagycsütörtök istentisztelet**
**Április 10. péntek 18ó Nagypéntek passiói istentisztelet**
**Április 12. vasárnap 11ó Húsvét ünnepe istentisztelet**
**Április 13. hétfő 11ó Húsvét hétfő áhítat**

A vasárnapi istentisztelet közvetítése mellett szeretettel ajánljuk evangélikus egyházunk interneten elérhető lehetőségét, ahol minden napra az Evangélikus Bibliaolvasó Útmutatóhoz olvashatnak egy-egy rövid áhítatot:

**https://www.facebook.com/evangelikus.utmutato/**

## 2020. I. FÉLÉV PROGRAMTERV

Kedves Testvérek! Most különösen is igaz, hogy ember tervez, Isten végez. Közreadjuk tervezett programjainkat, azzal a reménységgel, hogy mielőbb véget ér a járvány, és visszatérhetünk gyülekezeti életünk rendjéhez. Mostani helyzetünk rávilágít arra is, hogy milyen áldott lehetőség és ajándék az Istentől, amikor tervezett alkalmainkat meg tudtuk tartani.

**Ápr. 12. Húsvét ünnepe**
**Ápr. 23-25 konfitábor**
**Máj. 9. kerületi kórustalálkozó Pápa**
**Máj. 15. egyházmegyei ifj találkozó Csákvár**
**Máj. 17. Társgyülekezeti nap Bicske**
**Máj. 23. szo Kerületi missziói nap Balatonboglár**
**Máj. ökumenikus istentisztelet Csabdi templomrom**
**Jún. 6. szo15ó Csabdi 220 éves, hálaadó istentisztelet, Szemerei püspök úr szolgálatával**
**Jún. 14. tanévzáró istentiszteletek.**
**Jún. 25-28 Harmonia Floriana Kórus Pyrbaumban**
**Júl. 12-18 Hittantábor Nagyveleg**
**júl. 15-19 Szélrózsa Gyula**
**Júl. 19-25 Nagy Zengő Csv**
**Júl. 26-31 Kis Zengő**
**Aug. 2-9. Pyrbaumi-Csákvári ifjúsági tábor Németországban**

**Tisztelettel kérjük, támogassa adója 1%-ával a Magyarországi Evangélikus Egyházat.**
**Technikai számunk:**
**0035**

**Gyülekezetünk "SZIKLAVÁR" Alapítványa szívesen fogadja civil 1%-os támogatásukat.**
**Az alapítványunk adószáma: 18025338-1-07**

**GYÜLEKEZETÜNK BANKSZÁMLASZÁMA:**
Evangélikus Egyházközség Csákvár
10405066-50526774-85891001

*Reményik Sándor gyönyörű verse elképesztően aktuális. Sokan vágyhatunk most a templom csendje után. Remélhetőleg a járvány végén jobban fogjuk értékelni azt.*

**REMÉNYIK SÁNDOR: ÜRES TEMPLOMBAN**

Így szoktam ezt: ha száll az alkonyat,
az üres templomba besurranok.
Egy lélek, aki Istent látogat.
A szentek komoly arca rámragyog.

Ha násznép járt ma itt: feledve rég,
és mise sincs, se karinges papok,
az oltáron két öröklámpa ég,
az Istenemmel egyedül vagyok.

A templom üres, a lelkem tele.
Megértjük egymást, pedig nincs szavunk,
itt állok, szemben állok Ő vele
s nem látja senki, hogy együtt vagyunk.

Állok, térdre nem hajt a vágy hatalma
csak fürkészem a nagy Akaratot;
úgyis addig állok, míg Ő akarja
s ha nem akarja: összeroskadok.

Olyan végtelen áhitat fog el,
mintha erdőben néznék csillagot,
ahol az örök, ős csend ünnepel,
pedig – csupán egy templomban vagyok.

**Minden Kedves Olvasónknak**
**Áldott Húsvéti ünnepeket kívánunk!**

Ezen a honlapcímen
**http://csakvar.lutheran.hu**
a Csákvár – Bicske – Csabdi Társult
Evangélikus Egyházközség
mindhárom gyülekezetéről hasznos
információkat talál.
Szeretettel ajánlom megtisztelő figyelmükbe.

Kiadja:
Csákvári Evangélikus Egyházközség
8083 Csákvár, Luther u. 2.
Szebik Károly lelkész
Tel.: 06 – 22 / 254 – 739
Mobiltelefon: 06 – 20 / 950-9005
E-mail: csakvar@lutheran.hu
E-mail: karoly.szebik@lutheran.hu