HITTEL • NYITOTTAN • KÖZÖSSÉGBEN

KÖRLEVÉL

Budapest–Fasori Evangélikus Egyházközség 2019. Karácsony

Lelkészi Hivatal: 1071 Budapest, Damjanich 28/B. • Tel/fax:(+36 1) 3222 806
fasor@lutheran.hu • fasor.lutheran.hu • facebook.com/bpfasor

Benczúr Gyula: A napkeleti bölcsek hódolása a kisded Jézus előtt

Krisztusban áldott Karácsonyt és boldog új esztendőt kívánunk !

Fotó: Horváth Zoltán

Karácsonyi áldás

A Magasságos Isten, aki érted is emberré lett,
őrizzen meg Téged szeretetében.
Ajándékozza neked a gyermek bizalmát,
a kicsiség szépségét és erejét,
a holnap reménységét,
az ünnep békességét,
és töltse be szívedet jelenléte örömével.

(Varga Gyöngyi – Áldáskönyv)

Egyházfenntartói járulék befizetéssel támogassuk a fasori hitéletet!

Evangélikus egyházunk gyakorlatában az önálló egyházközségek működésének anyagi hátterét elsősorban a gyülekezeti tagok támogatása biztosítja. Az egyházfenntartói járulék az éves rendszeres támogatás, ami a folyamatos hitéleti célú kiadások fedezésére szolgál (ezt nevezték régen egyházadónak). Minden felnőtt egyháztag ezzel a befizetési formával tudja kifejezni nevesítve is személyes anyagi támogatását saját gyülekezete irányában.

Fasori presbitériumunk határozatot hozott az éves egyházfenntartói járulék mértékére vonatkozóan: az aktív korúak számára **ajánlott minimális egyházfenntartói járulék összege 18 000 Ft/fő/év** – ez havi 1500 Ft-os, vagy negyedévente 4500 Ft-os támogatásnak felel meg –, nyugdíjasoknak pedig 16.000 Ft/fő/év.

A befizetés módjára ajánljuk a sárga csekkes formát, melyet most EGYHÁZFENNTARTÓI JÁRULÉK pecséttel láttunk el, vagy a készpénzes befizetés gyülekezetünk pénztárába (hivatali időben vagy a templomi alkalmaink után), illetve választható a rendszeres banki átutalási megbízás. Számlaszám:

OTP 11705008-22506573.

A Budapest-Fasori Evangélikus Egyházközség nevében, a gyülekezet világi elnökeként megköszönöm gyülekezetünk eddigi és most elköteleződő tagjainak a szíves támogatását!

Dr. Bartha Tibor felügyelő

Adventi reménységben

„A reménység Istene pedig töltsön be titeket a hitben teljes örömmel és békességgel, hogy bővölködjetek a reménységben a Szentlélek ereje által.” Rm 15,13

A reménységben élők közösségét építi adventi apostoli igénk egy-egy meggyújtott gyertya fényében. Minden egyes lépéssel Karácsony felé közeledve rácsodálkozhatunk a már megvalósult csodára, hogy a megígért megváltó megérkezett Jézusban! Értünk született meg!

Az előretekintés bátorságára is ilyenkor kapunk biztatást. Az adventi Lélek ugyanis annak a Krisztusnak a jövetelére hangol, aki az idők végén bizonnyal viszszatér. Többé nem csupán az számít, hogy az ünnep fokozódó hangulatával, vízkeresztig épülő árnyalataival mennyit gazdagodunk évről évre, hanem, hogy egész életünkkel vajon az Ő színe elé, és a neki való számadásra készülünk-e.

Advent a kezdetre, és a végre hangol. Új kezdetre annyiban, amennyiben a testet öltött Jézusban a számunkra is megragadható új kezdet érkezett meg. És valójában mindegy, hogy térdet hajtva, ámulva, vagy tartózkodó kíváncsisággal szembesülünk-e vele, Ő maga kezd el formálni a jászolbölcsőtől a keresztig tartó útjával. Ez a kezdet átfogja egész földi életünket. Advent ugyanakkor vég felé is fordít. Segít hiteles életcéljaink kijelölésében, és igazi lelki kibontakozásra ösztönöz. Ilyenkor a hitünk épülésére szánt közösségi minőségi időről is hozhatunk döntést, ami túlmutat karácsonyi ünnepünk szezonalitásán. Készülj adventben úgy, mint aki Krisztus színe elé készül – számadásra, őszinte találkozásra –, ahol Ő a cél!

Mindeközben épül közöttünk – a fasori evangélikusok között is – az érdeklődő, hit örömére és békéjére hangolt emberek közössége! Azokból, akik nem akarunk lemondani az ünnep kellékei között sem arról, hogy a kapott és eljövendő élet valóságáért lelkesedjünk, és annak közvetítői legyünk csenddel, imával, és a szentírás üzenetére figyelő aktivitással. Keresztényekként sokszínű közösségben, akik a reménység hírnökei kívánunk maradni a mi világunk számára.

Mit jelent ez egészen konkrétan? Pál apostol alapállása szerint „mi erősek pedig tartozunk azzal, hogy az erőtlenek gyengeségeit hordozzuk…” (15,1) Azokat is, akiket még az Írások reményt tápláló hite nem győzött meg, és nem fedezték fel az evangéliumból fakadó reménység színeit, hangját és illatát. Keresztény közösségként azzal is tartozunk, hogy ne a világ normáihoz igazodjunk, erősítve a törzsi szemléletből fakadó különállás kultúráját. Krisztus a különállás felépített határvonalai között újra összeköt minket, és meghív adventi közösségébe. A radikális szeretet születésén, megélésén és gyakorlatán keresztül. Amikor adventi emberekként, akár a gyermekek örömére, akár a bölcs idősek békéjére tekintve, a krisztusi kezdetre és végre hangolódunk, és így valóban bővölködünk a reménységben! Ámen.

Aradi György

Megáldalak, és áldás leszel (1Móz 12,2) ...hm, hogy is van ez?”

„Áldás a közösségben” címmel gyülekezeti hétvégét tartott a Budapest-Fasori Evangélikus Egyházközség november 22-24 között Balatonszárszón. Az elmélyülést kínáló színes programra szép számmal jelentkeztek a felnőttek mellett kisgyermekes családok és az angol nyelvű közösség (City Park Lutheran) tagjai is.

Mit jelent áldani azokat, akik átkoznak téged/titeket? Kik az áldottak? Hogyan lehetek reménytelen helyzetben is áldott? Mennyire személyes az áldás? Lehet-e úgy súlyozni, hogy a különleges alkalomhoz kapcsolódó áldás fontosabb? Kell-e a kimondott szó? Áldás és átok – lehet-e hinni csak az egyikben?

Előfordulhat, hogy felötlött már bennünk valamelyik kérdés, vagy ezekhez hasonlókon töprengtünk elcsendesedésünkben, elégedetlenségünkben, örömünkben, lázadásunkban – otthon, esetleg míg a trolit vártuk vagy autót vezettünk, talán egy igehirdetés közben. Ezeket a kérdéseket fogalmaztuk meg közösen Balatonszárszón a gyülekezeti hétvégén, ahol játékos ismerkedés és az igehirdetők kezdeményező, újító kedve oldotta a hangulatot. A magyarul, angolul és „Google-fordító kínaiul” összegyűjtött kérdésekre kerestünk válaszokat Jób, Jónás, Dávid, Jákob és Ézsau, a görög hősök, illetve a magunk életére tekintve. Milyen egyszerű is lenne a képlet – bár nem feltétlenül könnyebben kivitelezhető ☺ – azt mondva, hogy ügyes, szófogadó, törvénytisztelő keresztény egyenlő: anyagi jólét, elismerés, gyermekáldás, igaz társ, … és amit még listázni tudnánk, ha a kívánságok számának nem kell megállnia háromnál.

Ehhez képest úgy tűnik, nem feltétlenül függ össze a sikeres előmenetel és az áldás.

Köztünk legtöbben úgy fogalmazták meg a gyülekezetben átélt, vagy a közösen töltött hétvégén megtapasztalt áldást, hogy

bár kényelmes körülmények közt lehettünk (balatoni panoráma, saját szoba, finom ételek, szauna, séta …), mégsem ezek kerültek előtérbe. És nem azért, mert ciki lett volna vállalni, hogy szeretjük a kényeztetést; a legtöbben azt fogalmaztuk meg átélt áldásként, hogy egymás iránt elfogadó közösségben lehettünk, érezve Isten szeretetét abban, ahogy együtt voltunk. Széthúzás helyett – ami fakadhatott volna véleménykülönbségekből –, azt tapasztaltuk, hogy figyelmesen meg tudjuk hallgatni egymást tanulva is olykor ezáltal. Ahelyett, hogy versengve méricskélnénk egymás hitét, áldottságát, adottságát, anyagi, családi, társadalmi helyzetét, nyitott szemmel és szívvel láthattuk meg a másik személyiségét, őszinte kíváncsiságot érezve arra, hogyan gondolkodik, mik foglalkoztatják. Mindez nem magától értetődő, hanem áldás.

Mikor felnőttek és gyerekek egybegyűltünk, bábjátékával nyűgözött le minket a Fabula et Figura társulat előadva a Teremtés történetét és Jónás – „a próféták gyöngyének” ☺ – küldetését. Rácsodálkozhattunk Grúzia (Georgia) és Erdély tájaira Hámor Endre vetítésein, Csepregi Ildikó pedig rávezetett minket előadásában arra, hogy az ókori görög mitológiában miért pont Ödipusz vagy Filoktétész hordozzák az áldást; bármennyire meglepő is a felismerés, ha valamelyik NAGY hős nevére számítottunk.

Miért is csodálkozunk? A Szentírásból is kiderül, hogy Isten munkatársául választja a kitaszítottat, elesettet, depresszióst, árvát, lúzert, kicsit, gyávát, magányost.

Bizonytalankodtam indulás előtt. Menjek, ne menjek, képes leszek-e a közösség részévé válni? Egyedül voltam a családunkból, mert ez a hétvége apás napokra esett. Tudtam, hogy lesznek gyermekes családok, akik jobban illusztrálják majd a hagyományos értelemben vett keresztény családot, és az járt a fejemben, nem helyezi-e majd ez reflektorfénybe sikertelen kapcsolataim súlyát, azt, hogy a gyerekek szanaszét vannak olykor, és hiányoznak. Nem tette. Mindannyian vittük a magunk batyuját, nem éreztem, hogy szégyenkeznem kellene.

A program részletes leírása Facebookon, valamint az evangelikus.hu oldalon megtalálható, a tervezettnél azonban több lett a tartalom. A program előadói és fogyasztói szereposztás helyett mindannyiunk jelenléte formálta az összképet. Megosztó-e ebben az esetben az áldás azokkal szemben, akik nem jöttek, vagy nem jöhettek el? Ha valaki esetleg így érezné, akkor jól sikerült a beszámolóm, és van, aki bánja, hogy kimaradt ☺ – ez azonban nem célom. Az áldás ugyanis ott lehet mindannyiunk életében, egy karnyújtásnyira van, hisz „áldott, aki az Úrban bízik, és akinek bizodalma az ÚR. Mert olyan lesz, mint a víz mellé ültetett fa, amely a folyó felé bocsátja gyökereit, és nem fél,

ha hőség következik, levele zöld marad. Száraz esztendőben sem aggódik, nem szűnik meg gyümölcsöt teremni.” (Jer 17,7-8) … a Lélek gyümölcseit teremni, melyek biztosan nem önerőből nőnek, és még jó, hogy nem a mi küszködésünk eredményei, mert így nem kell sem szerénykednünk, sem dicsekednünk.

Az áldás maga Isten Szent Lelkének jelenléte Krisztus által. Éljünk hát az Isteni meghívással, az Ő társaságának lehetőségével, csendességünkben, készülődésünkben az advent időszakában is.

Szöveg: Malmsten Csilla
Fotó: Aradi György

Könyvajánló
Ittzés Szilvia: Tanárnő kérem!

Tanárnő, kérem, ugye nem írunk ma? És ugye ki tetszik húzni azt a kisegyest, és tanárnő, nem én voltam! És tanárnő, minek jön az osztályba új gyerek, vagyunk már elegen! De tanárnő, ezt meg minek megtanulni? És amúgy ehetek, mert nagyon éhes vagyok?! – záporoznak kimondva-kimondatlanul a tanárnő felé a kérdések. Az iskolai élet legfontosabb kérdései, ezt tudjuk jól, melyekre a korábbi „Anyu, figyelsz?” négygyerekes Anyuja immáron Tanárnőként keresi a válaszokat. Magát az Úristenre rábízva, gyakran botladozva, de a tanterem billegő hangulatát szem előtt tartva lépked előre a tanárnőség rögös, mégis örömteli útján. Együtt jár az úton a kis tízévesekkel és a nagyranőtt végzősökkel, és miközben egyre csak adja fel nekik a leckét és próbálja be is hajtani azt, észrevesszük, hogy tanárnő, diákok és mi, olvasók is talán valóban tanulunk is valamit. Emberségről, szeretetről, megértésről, irgalomról… A negyven rövid történet ökumenikus kiadásban jelent meg, a Luther kiadó és a Szent Gellért kiadó boltjaiban kapható.

A könyv gyülekezetünk iratterjesztésében kapható, templomi alkalmaink előtt és után.

KÖRLEVÉL

A BUDAPEST–FASORI EVANGÉLIKUS EGYHÁZKÖZSÉG LAPJA • Kiadja a Budapest–Fasori Evangélikus Egyházközség • Felelős szerkesztő: Aradi György • Cím: 1071 Budapest, Damjanich 28/B. • Kiadványszerkesztés: Mező Beatrix Alice • Készült a Wolfpress Nyomdában, Budapesten • Megjelenik évente háromszor.

Énekkincstár 4.
Ím, jászlad mellett térdelek… (EÉ 161)

A kereszténység mondanivalója évszázadokon át egy témára: húsvétra fókuszált. Amikor karácsonyt is ünnepelni kezdték (4. sz.), az ünnepet körüllengte a misztikum különös, titokzatos bája. Ekkoriban vált szokássá a jászol állítás gyakorlata, először a Sancta Maria ad praesepe kápolnában, III. Sixtus pápa engedélyével. A keresztények azóta is előszeretettel állítanak karácsonykor figurális emlékeztetőket templomaikban és otthonaikban. 161-es énekünk a szóval történő betlehemes miniatűr festés szép példája.

Ez a hívő ember és a gyermek Jézus énte kapcsolatára épülő, az üdvtörténetről és az emberi élet mélységeiről, a karácsony és a passió összefüggéseiről a korára jellemző vallásos bensőségességgel valló, Túrmezei Erzsébet fordította Gerhard Pál (17.sz.) ének elmaradhatatlan kísérője a J rend szerint zajló karácsonyesti istentiszteleteknek. Szövegét a pap költő első lelkészi állása helyén, a 250 lelkes Mittenwaldében költötte. Az ének közkedveltségéhez a gyönyörű dallam is hozzájárult, amit Händel mellett a barokk kor másik zeneszerző óriása, Bach eredetileg szólóéneknek, családi használatra szerzett. Énekeskönyvünkben ez az egyetlen Bach-dallam, az énekvers első strófáját a Karácsonyi oratórium 6. kantátájában is alkalmazza.

Az ének szövege imaként, a megtestesülés titkára rácsodálkozó, az Úr Jézust emelkedett lélekkel imádni vágyó ember szentesti imájaként is elmondható:

1. *Ím, jászlad mellett térdelek, Ó, Jézus, üdvösségem. Elhoztam minden kincsemet, Mit ingyen adtál nékem: A szívem, lelkem, életem, Ó, fogadd tőlem kedvesen, Ne szolgáljon, csak téged.*
2. *Te megszülettél énnekem, Még akkor nem is éltem. Kiválasztottál engemet, És földre jöttél értem. Még meg sem alkotott kezed, És Lelked már elvégezett Az én üdvömre mindent.*
3. *A halál éje rám borult, De virradt a te fényed, És messze űzött éjt, borút A béke, üdv és élet. Most ragyog, éltet már a hit. Ó, áldom szép sugáraid, Én lelkem napja, Jézus!*
4. *De jászolágy a fekhelyed, Te fényes égi Csillag? Hisz más királyi gyermeket Oly drága bölcső ringat! Nem, széna hozzád nem való, De bíbor, bársony volna jó, Ha az ölelne lágyan!*
5. *Ám föld gyönyörűségei Nem hívogatnak téged. Eljöttél értem vérzeni, Hogy vállalj terhet, vétket. Te szenvedsz, Jézus, szívesen, Hogy üdvöt adhass énnekem. Nem tilthatom meg néked!*
6. *Csak egyet, egyet kérhetek. Egy égi jóra várok: Hogy a szívemben végy helyet, Ó, Jézus, bárhol járok. Tedd jászladdá a szívemet! Jer, térj be, és betér veled Az öröm égi fénye!*

MGyTK

Forrás: Ecsedi Zsuzsa (Szerk.) 2017. Énekkincstár – Evangélikus énekeink kézikönyve. Luther Kiadó, Budapest.
Koren Emil 2015. „... Irgalmadat éneklem” – Énekeink történetéből. Mondat Nyomdaipari Kft., Budapest.

MEGKEZDŐDÖTT TEMPLOMUNK FŐHOMLOKZATÁNAK FELÚJÍTÁSA

Gyülekezetünk nevében pályázatot nyújtottunk be az Országos Egyházhoz a templomot érintő rozetta-mozaik-főhomlokzat felújítására. A súlyos károk elhárítására Erzsébetváros Önkormányzatához is pályáztunk – sikerrel. Ezúton is köszönjük az önkormányzat ez évi 20 millió forintos támogatását.

Szeretettel várjuk gyülekezetünk, támogatóink szíves adományit a helyreállítás munkálataira!

Rozetta felújítás *elkülönített* számlája:

Számlatulajdonos neve: Budapest-Fasori Evangélikus Egyházközség
1071 Budapest, Damjanich u. 28/B.
Számlaszám: 11784009-21378492
Közlemény: *Rozetta-mozaik céladomány*

TEMPLOMUNK A FELÚJÍTÁSI MUNKÁLATOK IDEJÉN IS ZAVARTALANUL MŰKÖDIK!

A Budapest - Fasori Evangélikus Egyházközség
a 2019 - 2020 - as években valósítja meg temploma
főhomlokzatának felújítását.
A felújítási munkálatokat Magyarország Kormánya
23 millió forinttal támogatta.

Készült a Magyar Kormány
Támogatásával

Miniszterelnökség
Egyházi és Nemzetiségi Kapcsolatokért
Felelős Államtitkárság

Kiállítások a Fasorban

Kustár Gábor szobrászművész „Innen és túl, közelítések az EGYhez” című kiállítása az Ars SAcra Fesztivál keretében nyílt meg és október végéig volt látható.

Sztruhár Zsuzsanna kiállítása 2020. január közepéig látogatható.
Sztruhár Zsuzsa képzőművész, a Magyar Képzőművészeti Egyetem doktorandusza. Alkotói és kutatási témája zene és képzőművészet érintkezési pontjai, határterületei. Alkotóművészként az elmúlt években automata, kinetikus zenélő szerkezeteket, un. zenegépeket készít, melyekre a zenét maga szerzi. Kiállításán ezúttal több kisebb mű mellett egy különleges automata rajszerkezet, a Harmonográf látható és kipróbálható. A Harmonográf segítségével harmonikus frekvenciarajzok készíthetők konszonáns zenei hangközökről.

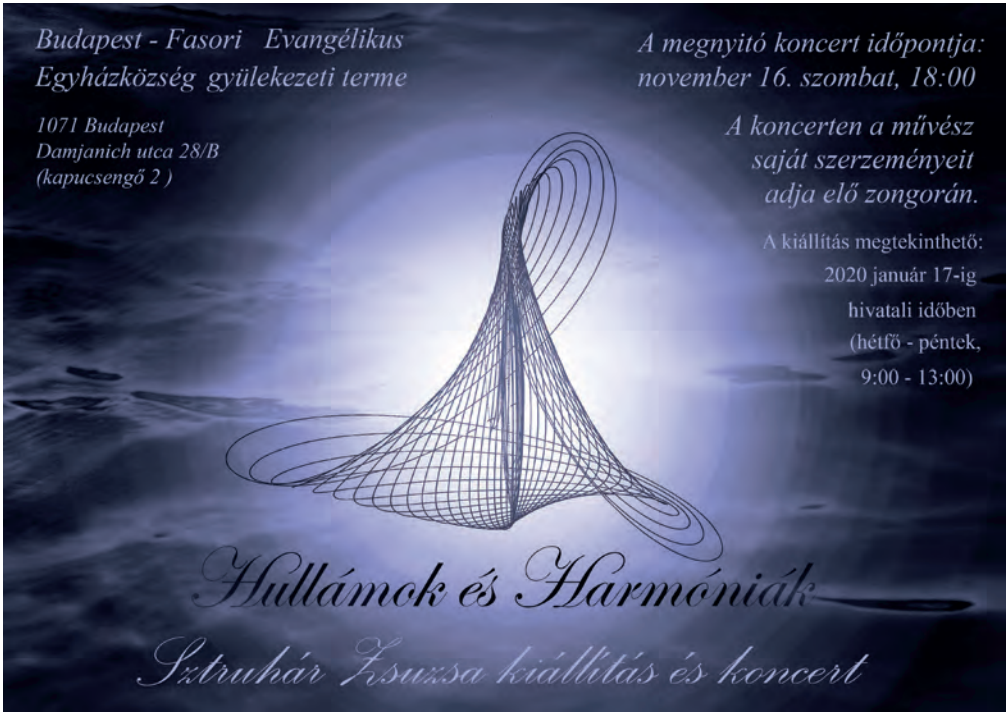

Gyülekezeti kirándulás

Nógrád – Nagybörzsöny – Márianosztra – Vác, április 27.

Gyülekezeti hétvége

Balatonszárszó, november 22-24.

Fotók: Zachary Courter, Magyarkuti Gyuláné Tóth Katalin

A
BUDAPEST-FASORI EVANGÉLIKUS EGYHÁZKÖZSÉG
BEMUTATJA

Gasztro-teológia 9.

KÁVÉKULTÚRA ÉS A VIRRASZTÁS LELKISÉGE

Dr. Varga Gyöngyi, evangélikus lelkész
és Sinkó Balázs barista (Apricot Coffee) előadása

2019. december 4. 18:00

1071 Budapest, Damjanich utca 28/b

Az előadást követően kávékóstolásra hívjuk a résztvevőket.

Bemutatkozik új főállású hitoktatónk

Bonnyai Zsuzskának hívnak, Zsuzsannaként keresztelt meg lelkész nagypapám, de Zsuzskának hív mindenki. Budapesten születtem, majd édesanyám korai elmenetele után édesapám úgy döntött, hogy a keresztszüleimre, a Szeverényi család gondoskodására bíz engem és a pár hónapos kis húgomat, és így költöztünk le Békéscsabára. Édesapám újranősült, és szerintem ő volt a legáldottabb férfi ezen a földkerekségen, hiszen olyan társai voltak édesanyám és az anyukám személyében is, akik olyan komoly hívő hölgyek, akik hatalmas szívvel élik/élték Istenre figyelve az életüket. Hat főre bővült a családunk és nagyon szép gyermekkorom volt vidéken. Aktív tagja voltam a békéscsabai gyülekezetnek, 12 évesen Aradi Bandi bácsinál konfirmáltam, majd Kutyej Kati ificsoportjának tagja lettem, és evangélikus gimnazista koromban kaptam az elhívásomat, aminek engedelmeskedve felvételiztem az Evangélikus Hittudományi Egyetem hittanár képzésére, ez akkor osztatlan képzés volt és választani kellett mellé szakpárt, így a másik diplomámat az ELTE Tanító- és óvóképző karán szereztem tanítóként 2010-ben. A világgazdasági válság miatt sajnos nem tudtam elhelyezkedni pedagógusként, de közel maradtam az oktatáshoz, mert a Katedra nyelviskolában dolgoztam, mint oktatásszervező, később mint a hűvösvölgyi iskola vezetője. Eközben végig önkénteskedtem, és a Köszi táborok lelki vezetője voltam/vagyok.

Sajnos időközben elveszítettem az édesapámat is, de egyre inkább azt érzem ezek a veszteségek még inkább közel vittek Istenhez, és egy másik hasonlóan tragikus veszteség vezetett arra, hogy teljesen összetörtem, és Istenbe kapaszkodva engedelmeskedtem az elhívásomnak és a tavalyi tanévet már hitoktatóként töltöttem Újpesten és Pestújhelyen. Nagyon sokat kaptam ettől a két gyülekezettől, a tanítványaimtól és a lelkészektől. Mindig szeretettel fogok erre az időszakra gondolni.

Fasori elődöm Glóri az egyetemen nagyon közel állt hozzám, gyakran voltunk imaközösségben. És nagyon nagy megtiszteltetés, hogy rám gondolt utódjaként. Igyekszem a tőlem telhető legtöbbet és legjobbat odaajándékozni a tanításban és a szolgálatban.

Szabadidőmben legszívesebben beköltöznék a Szabó Ervin könyvtárba, vagy egy korlátlan Libri utalványnak is örülnék, kedvenceim a kortárs magyarok, főleg azok, akik aktuális és fontos kérdésekkel foglalkoznak, és bele mernek állni fontos kérdésekbe. Mert én is így élem az életemet. Jelenleg egy női egészségügyi edukációs kampány arca vagyok, amiben felhívjuk a figyelmet arra, hogy a női fájdalommal nem kell együtt élni.

Kihasználva ezt a lehetőséget a videómban bizonyságot is teszek.

Ez azért is a szívügyem, mert felső tagozatos lányokat is tanítok, és tanárként és nőként is szeretnék hiteles lenni. Nagyon hálás vagyok, hogy a gyülekezet tagja lehettem, igyekszem ezt az elfogadó és nyitott szellemiséget továbbvinni a tanítás során, amit itt a gyülekezetben megtapasztalok.

Egy kedves kamaszkori igémmel szeretném zárni bemutatkozó soraimat: „Akinek sokat adtak, attól sokat kívánnak, és akire sokat bíztak, attól többet kérnek számon.” (Lk 12,48b)

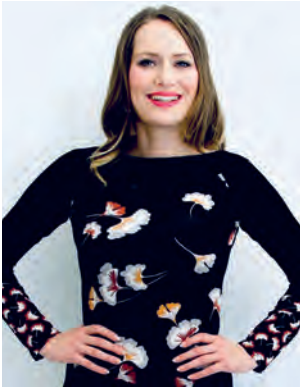

Adventi gyermek kézműves délután

Gyülekezeti központ,
2019. november 30.

Szeretettel hívjuk – várjuk

a Fasori evangélikus templomban
(VII. Városligeti fasor 17.)
2019. december 20.-án
18 órakor kezdődő

HAGYOMÁNYOS KRÓNIKÁS KARÁCSONY

koncertünkre.

Előadók:

DÉVAI NAGY KAMILLA

Liszt-, Bartók-, és Kazinczy díjas előadóművész
Magyarország Érdemes Művésze,

valamint, az általa alapított

KRÓNIKÁS ZENEDE diákjai

A műsorban elhangoznak népénekek, vallási dalok, megzenésített versek.

A helyszínen a művésznő és a Zenede lemezei kaphatók lesznek, melyet az előadók szívesen dedikálnak. Belépőjegy nincs, de adományokat köszönettel fogadnak, melyet a Zenede működtetésére fordítanak.

JOIN US IN CELEBRATING THE BAPTISM OF

DOROTHY ESKESEN COURTER

December 15th, 2019
at 9:30am (CET)

City Park Congregation of Fasor Lutheran Church
1071 Budapest Városligeti fasor 17

If you are able to celebrate with us in person, please join us following the service for a reception in the church offices. If you are not able to join us in person, you can celebrate with us by lighting a candle and saying a word of blessing for Dorothy!

Visszatekintés

Vázlatos fasori eseménynaptár 2019. Pünkösdtől Örök élet vasárnapjáig

• **Június 16-21.** Hittanosaink tábora Csákváron.

• **Június 22.** Gyermek inventio koncert a templomban

• **Június 27-28.** Angster orgonánk szakszerű bontása, deponálása - Aeris Orgonaépítő kft.

• **Június 30.** Koszorúzás a *Dr. Pfaler Pál* alkotta emléktáblánál, Lukáts Miklós emlékbeszéde

• **Július 1-4.** Dráma tábor a Luther-katakombában.

• **Július 17.** A *Barrett Vocal Arts Institute* (USA) koncertje

• **Július 26.** Szerződéskötés a rozetta felújítását végző restaurátorral, *Molnár Gabriellával* (Silicart & Design Kft.), valamint *Antal Ágnes* műszaki ellenőrrel.

• **Július 27.** Vakolatomlás a főhomlokzaton. A katasztrófavédelem lezárja a templom főbejárata előtti járdaszakaszt.

• **Augusztus 19.** A Magyarországi Egyházak Ökumenikus Tanácsának ünnepi istentisztelete templomunkban a nemzeti ünnep előestéjén.

• **Augusztus 21.** Állványozás az orgonakarzaton a rozetta számára, a főbejáratnál a mozaik számára. Sekrestye felújítási munkák megkezdődnek.

• **Augusztus 26.** Szerződéskötés *Kürtösi Mária Brigitta* restaurátorral – üvegmozaik.

• **Augusztus 26-28.** Déli kerületi Munkaévkezdő konferencia

• **Augusztus 29.** Munkaévkezdő értekezlet lelkészek, hitoktatók számára.

• **Szeptember 2.** A Rózsák terei Evangélikus Kollégium tanévnyitó istentisztelete *Kondor Péter* püspök és *Magyarkuti Gyuláné Tóth Katalin* szolgálatával.

• **Szeptember 8.** Veni Sancte – hittanos tanévnyitó istentisztelet *Bonnyai Zsuzsanna* hitoktató hirdet igét.

• **Szeptember 10.** A *Young Adult Global Mission* önkénteseinek éves kiküldő istentisztelete mentoraikkal közösen, *Rachel Eskesen* és *Zachary Courter* lelkészek szolgálatával.

• **Szeptember 17.** Munkaévkezdő presbiteri ülés

• **Szeptember 18.** Szerződéskötés a főhomlokzat felújítását végző kivitelezővel – Lőrinci Építő Kft.

• **Szeptember 14-21.** *Ars Sacra Fesztivál* a Fasorban (7 eseménnyel)

• **Szeptember 23.** Búcsúzás a gyülekezetünkben helyettesítő *Anne Morawski* ny. lelkésznőtől.

• **Október 6.** Teremtési hálaadó istentisztelet

• **Október 16.** Fasori Felnőtt Est – *Szűcs Kinga* teológus előadása „Fenntarthatóság és tradíció – táplálkozás a klímaválság tükrében”

• **Október 27.** Reformációi közös úrvacsorás istentisztelet – Baptista templomban.

• **Október 31.** Reformációi – Gyermek foglalkozás a Luther katakombában, ünnepség a Reformáció parkban, közös istentisztelet az evangélikus templomban.

• **November 10.** A Magyarországi Evangélikus Egyház Márton napi ünnepe a Fasorban.

• **November 13-15.** Amerikai evangélikus misszionáriusok (ELCA) találkozója gyülekezeti központunkban.

• **November 18.** Presbiteri ülés

• **November 22-24.** Áldás a közösségben – Fasori gyülekezeti hétvége – Balatonszárszó.

ADVENTI ÉNEKES ÁHÍTAT

2019. december 11. este 6 óra
Fasori evangélikus templom
(Városligeti fasor 17.)

Igét hirdet: Buday Barnabás
esperes-lelkész, fasori öregdiák

Rendszeres gyülekezeti alkalmaink

ISTENTISZTELET úrvacsoraosztással minden vasárnap és ünnepeken 11 órakor

CSALÁDI ISTENTISZTELET minden hónap első vasárnapján 10 órakor.

GYEREKEK JÁTÉKOS VASÁRNAPJA minden hónap 2., 3., 4. és 5. vasárnapján 11 órakor, az istentisztelettel párhuzamosan 4-12 éves gyermekek számára. A gyermekek a templomból indulnak hitoktatóikkal a gyülekezeti központba és onnan vissza szüleikhez a templomba.

ANGOL NYELVŰ ISTENTISZTELET (City Park Lutheran) **úrvacsoraosztással** minden vasárnap 9:30-kor (a hónap 1. vasárnapján a gyülekezeti teremben)

KONFIRMÁCIÓI ELŐKÉSZÍTŐ előre egyeztetett szombatokon 14.00 órától 17.30-ig

HITTANÓRA (hit- és erkölcstan; fakultatív hittan) az iskolákban órarend szerinti időpontokban.

BABA-MAMA KLUB kéthetente kedden délelőtt 10 órától a gyülekezeti teremben

FASORI FIATAL FELNŐTTEK havi sorozata szerdai esten 18.00-tól. Biblikus és közéleti teológiai estek, valamint az előző évben elindult Gasztro-teológiai sorozat váltakozó rendben. Facebook események formájában hirdetjük!

IDŐSEK BIBLIAÓRÁJA minden szerdán 15 órakor a gyülekezeti teremben. (Decemberben 4-én és 11-én este 6 órás időpontokban, 18-án 15 órakor, majd január 8-ától újra a szokott rendben!)

BUDAPEST–FASORI EVANGÉLIKUS EGYHÁZKÖZSÉG
számlaszáma:
OTP 11705008-22506573
Köszönjük támogatását!

BUDAPEST-FASORI EVANGÉLIKUS EGYHÁZKÖZSÉG LELKÉSZI HIVATALA
1071 Budapest, Damjanich u. 28/B. fsz. 1.

HIVATALI ÓRÁK
hétfőtől péntekig 9-13 óráig

TELEFONSZÁMAINK
Aradi György lelkész: +36-20-824-5371
Dr. Magyarkuti Gyuláné Tóth Katalin másodlelkész: +36-20-824-7677
Zachary Courter missziói lelkész (City Park Lutheran): +36-20-375-7284
Lakatos Tamásné (Matild) hivatalvezető: +36-20-770-3700
Bonnyai Zsuzsanna főállású hitoktató: +36-20-770-0235
Szabó Adrienn főállású hitoktató: +36-20-357-7471
Gálos Miklós kántor: +36-20-770-3533
Tóth Irma egyházfi: +36-20-355-0548

Az Ökumenikus Imahét alkalmait 2020-ban január 19-26. között tartjuk keresztény testvéreinkkel közösségben. Reméljük sokan csatlakoznak a közös igehallgatás és imádság alkalmaihoz.
Az imahét anyagát a máltai keresztény testvérek állították össze, melynek központi igéje: **„…nem mindennapi emberséget tanúsítottak irántunk…” (ApCsel 28,2)**

KOZMA ORSI QUARTET

ADVENTI KONCERT

2019. december 14.
szombat, 19 óra

Fasori evangélikus templom
1071 Budapest,
Városligeti fasor 17.

KOZMA ORSI ének
CSEKE GÁBOR zongora
HÁRS VIKTOR basszusgitár
PUSZTAI CSABA dobok

Vendég:
DALVARÁZS SHOW KÓRUS

A KONCERT TÁMOGATÓI:

NKA Könnyűzenei Kollégiuma

9s Műhely

Jazzy Rádió

A koncert szervezője: Sambosi Bt.
T.: 20-539-1119 Asz.: 28433138-2-41
Adományjegyek a helyszínen,
a koncert előtt válthatók:
800 Ft / diák, nyugdíjas • 1500 Ft / felnőtt

Karácsonyi-újévi alkalmaink

Aki sötétségben jár, és nem ragyog rá fény, bízzon az Úr nevében, és támaszkodjon Istenére! (Ézs 50,10b)

DECEMBER 1.
ADVENT 1. VASÁRNAPJA

9:30 English Language Worship (office)
Zachary Courter

10:00 Családi istentisztelet
Magyarkuti Gyuláné Tóth Katalin

11:00 Úrvacsorás istentisztelet
Aradi György

DECEMBER 8.
ADVENT 2. VASÁRNAPJA

9:30 English Language Worship
Rachel Eskesen

11:00 Úrvacsorás istentisztelet
Aradi György

DECEMBER 11. ADVENTI ÁHÍTAT

18:00 *Buday Barnabás esperes*
(Borsod-Hevesi Egyházmegye)

DECEMBER 15.
ADVENT 3. VASÁRNAPJA

9:30 English Language Worship
Aradi György

11:00 Úrvacsorás istentisztelet
Magyarkuti Gyuláné Tóth Katalin

DECEMBER 22.
ADVENT 4. VASÁRNAPJA

9:30 English Language Worship
Zachary Courter

11:00 Úrvacsorás istentisztelet
Magyarkuti Gyuláné Tóth Katalin

16:00 Gyermekek karácsonya
Aradi György

DECEMBER 24.
SZENTESTE

14:00 Christmas Eve Worship
Zachary Courter

16:00 Korálénekes szentesti istentisztelet
Aradi György

DECEMBER 25.
KARÁCSONY ÜNNEPE

11:00 Úrvacsorás istentisztelet
Magyarkuti Gyuláné Tóth Katalin

DECEMBER 26.
KARÁCSONY 2. NAPJA

11:00 Úrvacsorás istentisztelet
Aradi György

DECEMBER 29.
KARÁCSONY UTÁNI VASÁRNAP

9:30 English Language Worship
Réz-Nagy Zoltán

11:00 Úrvacsorás istentisztelet
Réz-Nagy Zoltán

DECEMBER 31.
ÓÉV ESTE

18:00 Óév esti istentisztelet
Aradi György

2020. JANUÁR 1.
ÚJÉV

11:00 Úrvacsorás istentisztelet
Magyarkuti Gyuláné Tóth Katalin